4 novembre 1921 - Tumulazione del Milite Ignoto

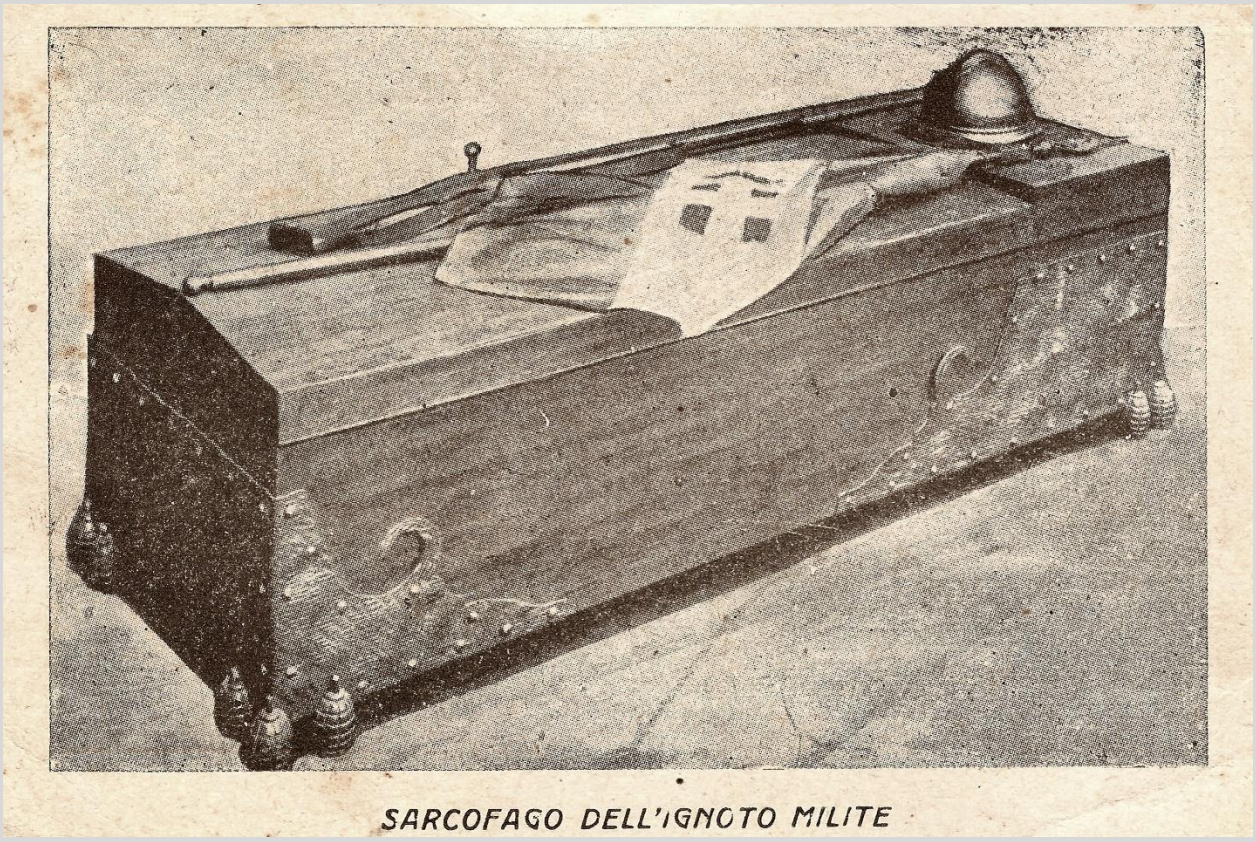

APPENDICE

MINISTERO DELLA GUERRA

UFFICIO ONORANZE SOLDATO IGNOTO

N. 168 prot.

Roma, li 9 ottobre 1921

Disposizioni per concessioni e facilitazioni accordate alle rappresentanze per l'intervento in Roma alle onoranze al Soldato Ignoto

a) Agli Ufficiali, Sottufficiali e militari di truppa in congedo decorati di medaglia d'oro al valor militare, è concesso il viaggio gratuito sulle ferrovie e sul mare, l'alloggio a cura del Comandante del Corpo d'Armata di Roma ed infine una rimunerazione di L. 50 una volta tanto.

b) **Alle rappresentanze degli ex combattenti (cioè al portabandiera e ad un socio per ogni Sezione) è concesso il viaggio gratuito sulle ferrovie e sul mare e una rimunerazione di L. cinquanta per una volta tanto, inoltre usufruiranno dell'alloggio con pagliericcio a terra.**

c) Alle madri e vedove dei caduti (in numero di 600) viene concesso il viaggio gratuito sulle ferrovie e sul mare e una rimunerazione di L. 70.

d) Viene concesso infine ad un sol membro di ciascuna famiglia di caduti decorati con medaglia d'oro, il viaggio gratuito sulle ferrovie e sul mare, una rimunerazione di L. 70 e l'alloggio per cura del Comando del Corpo d'Armata di Roma.

Al personale di cui alle lettere *a*) *b*) *c*) *d*) residenti in luogo ove trovasi la sede del Distretto Militare, sarà rilasciato per cura di tali Comandi il certificato di viaggio se Ufficiali; o il foglio di viaggio se Sottufficiali e militari di truppa che servirà di tessera di riconoscimento per il viaggio, che verrà concesso gratuitamente dalle ferrovie dello Stato, ed il pagamento delle L. 50 e 70 sopra dette.

A quelli che non si trovano nella sede del Distretto provvederanno al pagamento ed al rilascio dei documenti sopradetti i Comandi dei Carabinieri Reali, ai quali ciascun Distretto invierà gli stampati occorrenti e provvederà al rimborso delle somme anticipate.

Le Associazioni di combattenti, mutilati, madri, e vedove di caduti, famiglie di decorati, di medaglia d'oro dovranno per tempo segnalare al *Comando dei Distretti* o dei *Carabinieri Reali* i soci o le persone che intervengono come rappresentanze alla Cerimonia, avvertendo che dovranno attenersi a tutte le norme che saranno stabilite dalle Sedi Centrali delle rispettive Associazioni.

Si raccomanda di far scegliere i rappresentanti dei combattenti fra i più decorati più feriti e più umili, avvertendo che non si tratta di un divertimento sportivo ma di una consacrazione che importa raccoglimento, austerità e spirito di sacrificio. Onde se gli alloggi e le indennità non si ritenessero sufficienti, dir chiaro che siano scelti coloro che si sottopongono alle norme superiori con disciplina doverosa in una Cerimonia come questa.

Il viaggio gratuito, è per ora, limitato alle Ferrovie dello Stato ed ai piroscafi che lo Stato appresterà. Se vi saranno estensioni del beneficio anche alle secondarie saranno rese note in tempo.

L'arrivo a Roma dovrà avvenire il 1° novembre. La partenza da Roma avrà luogo al principiare dalla sera del 4 e seguirà a tutto il 5 novembre secondo quanto verrà in seguito comunicato.

(Vedi retro)

Itinerario pel trasporto in ferrovia della salma del Soldato Ignoto

29 ottobre — 1ª tappa.

Aquileja	partenza	ore	8
Udine	arrivo	»	10
id.	partenza	»	11 circa
Treviso	arrivo	»	16
id.	partenza	»	17,30 circa
Mestre	arrivo	»	18,30
id.	partenza	»	19.
Venezia	arrivo	»	19,30

30 ottobre — 2ª tappa.

Venezia	partenza	ore	8
Padova C.le	arrivo	»	9,40
id.	partenza	»	11 circa
Rovigo	arrivo	»	13,30
id.	partenza	»	13,45
Ferrara	arrivo	»	13,50
id.	partenza	»	16,30 circa
Bologna C.le	arrivo	»	18,30

31 ottobre — 3ª tappa.

Bologna C.le	partenza	ore	6,24
Pracchia	arrivo	»	10,26
id.	partenza	»	10,51
Pistoia	arrivo	ore	12
id.	partenza	»	12,45
Prato	arrivo	»	13,28
id.	partenza	»	13,33
Firenze S. M. N.	arrivo	»	14,46
id.	partenza	»	19,10
Arezzo	arrivo	»	23 circa

1° novembre — 4ª tappa.

Arezzo	partenza	ore	9,45
Chiusi	arrivo	»	12
»	partenza	»	12,15 circa
Orvieto	arrivo	»	13,15
id.	partenza	»	14,30 circa
Orte	arrivo	»	16,25
id.	partenza	»	17,50 circa
Portonaccio	arrivo	»	20,25

2 novembre — 5ª tappa.

Portonaccio	partenza	ore	8,43
Roma Termini	arrivo	»	9

NOTA. - In ogni stazione dell'intiero percorso il treno sosterà circa *cinque* minuti.

La durata delle fermate nelle stazioni dei centri cittadini e ferroviari più importanti comprende e corrisponde anche alle esigenze tecniche del complesso movimento ferroviario.

APPENDICE

MINISTERO DELLA GUERRA

UFFICIO ONORANZE SOLDATO IGNOTO

N. 168 prot. Roma, li 9 ottobre 1921

Disposizioni per concessioni e facilitazioni accordate alle rappresentanze per l'intervento in Roma alle onoranze al Soldato Ignoto

a) Agli Ufficiali, Sottufficiali e militari di truppa in congedo decorati di medaglia d'oro al valor militare, è concesso il viaggio gratuito sulle ferrovie e sul mare, l'alloggio a cura del Comandante del Corpo d'Armata di Roma ed infine una rimunerazione di L. 50 una volta tanto.

b) **Alle rappresentanze degli ex combattenti (cioè al portabandiera e ad un socio per ogni Sezione) è concesso il viaggio gratuito sulle ferrovie e sul mare e una rimunerazione di L. cinquanta per una volta tanto. Inoltre usufruiranno dell'alloggio con paglericcio a terra.**

c) Alle madri e vedove dei caduti (in numero di 600) viene concesso il viaggio gratuito sulle ferrovie e sul mare e una rimunerazione di L. 70.

d) Viene concesso infine ad un sol membro di ciascuna famiglia di caduti decorati con medaglia d'oro, il viaggio gratuito sulle ferrovie e sul mare, una rimunerazione di L. 70 e l'alloggio per cura del Comando del Corpo d'Armata di Roma.

Al personale di cui alle lettere a) b) c) d) residenti in luogo ove trovasi la sede del Distretto Militare, sarà rilasciato per cura di tali Comandi il certificato di viaggio se Ufficiali; o il foglio di viaggio se Sottufficiali e militari di truppa che servirà di tessera di riconoscimento per il viaggio, che verrà concesso gratuitamente dalle ferrovie dello Stato, ed il pagamento delle L. 50 e 70 sopra dette.

A quelli che non si trovano nella sede del Distretto provvederanno al pagamento ed al rilascio dei documenti sopradetti i Comandi dei Carabinieri Reali, ai quali ciascun Distretto invierà gli stampati occorrenti e provveder al rimborso delle somme anticipate.

Le Associazioni di combattenti, **mutilati**, madri, e vedove di caduti, famiglie di decorati, di medaglia d'oro dovranno per tempo segnalare al *Comando dei Distretti* o dei *Carabinieri Reali* i soci o le persone che intervengono come rappresentanze alla Cerimonia, avvertendo che dovranno attenersi a tutte le norme che saranno stabilite dalle Sedi Centrali delle rispettive Associazioni.

Si raccomanda di far scegliere i rappresentanti dei combattenti fra i più decorati più feriti e più umili, avvertendo che non si tratta di un divertimento sportivo ma di una consacrazione che importa raccoglimento, austerità e spirito di sacrificio. Onde se gli alloggi e le indennità non si ritenessero sufficienti, dir chiaro che siano scelti coloro che si sottopongono alle norme superiori con disciplina doverosa in una Cerimonia come questa.

Il viaggio gratuito, è per ora, limitato alle Ferrovie dello Stato ed ai piroscafi che lo Stato appresterà. Se vi saranno estensioni del beneficio anche alle secondarie saranno rese note in tempo.

L'arrivo a Roma dovrà avvenire il 1° novembre. La partenza da Roma avrà luogo al principiare dalla sera del 4 e seguirà a tutto il 5 novembre secondo quanto verrà in seguito comunicato.

Itinerario pel trasporto in ferrovia della salma del Soldato Ignoto

29 ottobre – 1ª tappa				**1° novembre 4ª tappa**			
Aquileia	Partenza	Ore	08,00	Arezzo	Partenza	Ore	09,45
Udine	*Arrivo*	»	10,00	Chiusi	*Arrivo*	»	12,00
Udine	Partenza	»	11,00 circa	Chiusi	Partenza	»	12,15 circa
Treviso	*Arrivo*	»	16,00	Orvieto	*Arrivo*	»	13,45
Treviso	Partenza	»	17,30 circa	Orvieto	Partenza	»	14,30
Mestre	*Arrivo*	»	18,30	Orte	*Arrivo*	»	16,25
Mestre	Partenza	»	19,00	Orte	Partenza	»	17,50 circa
Venezia	*Arrivo*	»	19,30	Portonaccio	*Arrivo*	»	20,25
30 ottobre – 2ª tappa				**2 novembre – 5ª tappa**			
Venezia	Partenza	Ore	08,00	Portonaccio	Partenza	Ore	08,43
Padova Centrale	*Arrivo*	»	09,40	Roma Termini	*Arrivo*	»	09,00
Padova Centrale	Partenza	»	11,00 circa				
Rovigo	*Arrivo*	»	13,30				
Rovigo	Partenza	»	13,45				
Ferrara	*Arrivo*	»	13,50				
Ferrara	Partenza	»	16,30 circa				
Bologna Centrale	*Arrivo*	»	18,30				
31 Ottobre – 3ª tappa							
Bologna Centrale	Partenza	Ore	06,24				
Pracchia	*Arrivo*	»	10,26				
Pracchia	Partenza	»	10,51				
Pistoia	*Arrivo*	»	12,00				
Pistoia	Partenza	»	12,45				
Prato	*Arrivo*	»	13,28				
Prato	Partenza	»	13,33				
Firenze S.M.N.	*Arrivo*	»	14,46				
Firenze S.M.N.	Partenza	»	19,10				
Arezzo	*Arrivo*	»	23,00 circa				

Nota. — In ogni stazione dell'intiero percorso il treno sosterà circa *cinque* minuti.

La durata delle fermate nelle stazioni dei centri cittadini e ferroviari più importanti comprende e corrisponde anche alle esigenze tecniche del complesso movimento ferroviario.

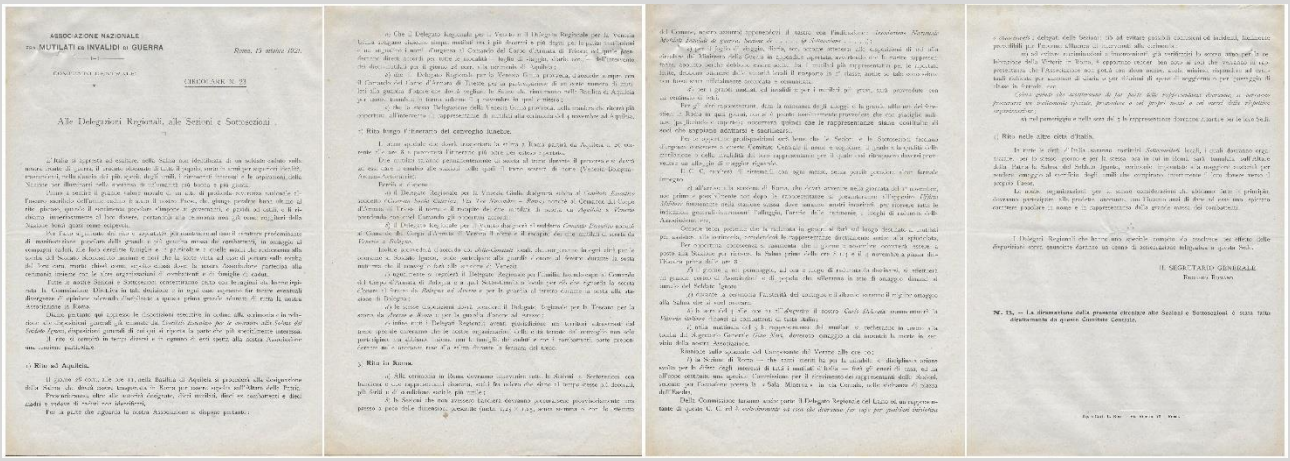

ASSOCIAZIONE NAZIONALE
FRA MUTILATI ED INVALIDI DI GUERRA

Roma, 15 ottobre 1920.

CIRCOLARE N. 33

Alle Delegazioni Regionali, alle Sezioni e Sottosezioni.

1) Rito ad Aquileia.

2) Rito lungo l'itinerario del carreggio funebre.

3) Rito in Roma.

[1]

[1] Le foto relative alla cerimonia di seguito riprodotte sono di libero dominio. Possono essere scaricate dai siti http://www.esercito.difesa.it/storia/pagine/il-milite-ignoto.aspx e da https://it.wikipedia.org/wiki/Milite_Ignoto_(Italia)

ASSOCIAZIONE NAZIONALE
fra MUTILATI ed INVALIDI di GUERRA

Roma, 13 ottobre 1921.

COMITATO CENTRALE

CIRCOLARE N. 23

Alle Delegazioni Regionali, alle Sezioni e Sottosezioni.

L'Italia si appresta ad esaltare, nella Salma non identificata di un soldato caduto sulla nostra fronte di guerra, il cruento olocausto di tutto il popolo, sorto in armi per superiori idealità, trascendenti, nello slancio dei più, specie degli umili, i circoscritti interessi e le aspirazioni della Nazione per illuminarsi nella speranza di un'umanità più buona e più giusta.

Primo a sentire il grande valore morale di un atto di profonda reverenza nazionale all'oscuro sacrificio dell'umile caduto è stato il nostro Paese, che giunge peraltro buon ultimo al rito pietoso, quando il sentimento popolare s'impone ai governanti, o pavidi od ostili, e li richiama imperiosamente al loro dovere, portandoli alla cerimonia non già come reggitori della Nazione bensì quasi come colpevoli.

Per l'alto significato del rito e soprattutto per mantenere ad esso il carattere predominante di manifestazione popolare della grande e più genuina massa dei combattenti, in omaggio ai compagni caduti, alle loro derelitte famiglie e in particolare a quelle madri che recheranno alla tomba del Soldato Sconosciuto lacrime e fiori che la sorte vieta ad esse di portare sulla tomba del loro caro, morto chissà come, sepolto chissà dove, la nostra Associazione partecipa alla cerimonia insieme con le altre organizzazioni di combattenti e di famiglie di caduti.

Tutte le nostre Sezioni e Sottosezioni consentiranno certo con le ragioni che hanno ispirata la Commissione Direttiva in tale decisione e in ogni caso sapranno far tacere eventuali divergenze di opinione aderendo disciplinate a questa prima grande adunata di tutta la nostra Associazione in Roma.

Diamo pertanto qui appresso le disposizioni esecutive in ordine alla cerimonia e in relazione alle disposizioni generali già emanate dal *Comitato Esecutivo per le onoranze alla Salma del Soldato Ignoto*, disposizioni generali di cui qui si riporta la parte che più specialmente interessa.

Il rito si compirà in tempi diversi e in ognuno di essi spetta alla nostra Associazione una funzione particolare.

1) **Rito ad Aquileia.**

Il giorno 28 corr., alle ore 11, nella Basilica di Aquileia si procederà alla designazione della Salma che dovrà essere trasportata in Roma per essere sepolta sull'Altare della Patria.

Presenzieranno, oltre alle autorità designate, dieci mutilati, dieci ex combattenti e dieci madri e vedove di caduti non identificati.

Per la parte che riguarda la nostra Associazione si dispone pertanto:

a) Che il Delegato Regionale per il Veneto e il Delegato Regionale per la Venezia Giulia scelgano ciascuno cinque mutilati tra i più decorati e più degni per le patite mutilazioni e ne segnalino i nomi d'urgenza al Comando del Corpo d'Armata di Trieste, col quale prenderanno diretti accordi per tutte le modalità — foglio di viaggio, diarie, ecc., -- dell'intervento dei dieci mutilati per il giorno 28 corr. alla cerimonia di Aquileia;

b) che il Delegato Regionale per la Venezia Giulia provveda, d'accordo sempre con il Comando del Corpo d'Armata di Trieste, per la partecipazione di un certo numero di mutilati alla guardia d'onore che dovrà vegliare le Salme che rimarranno nella Basilica di Aquileia per essere tumulate in forma solenne il 4 novembre in quel cimitero;

c) che la stessa Delegazione della Venezia Giulia provveda, nella maniera che riterrà più opportuna, all'intervento di rappresentanze di mutilati alla cerimonia del 4 novembre ad Aquileia.

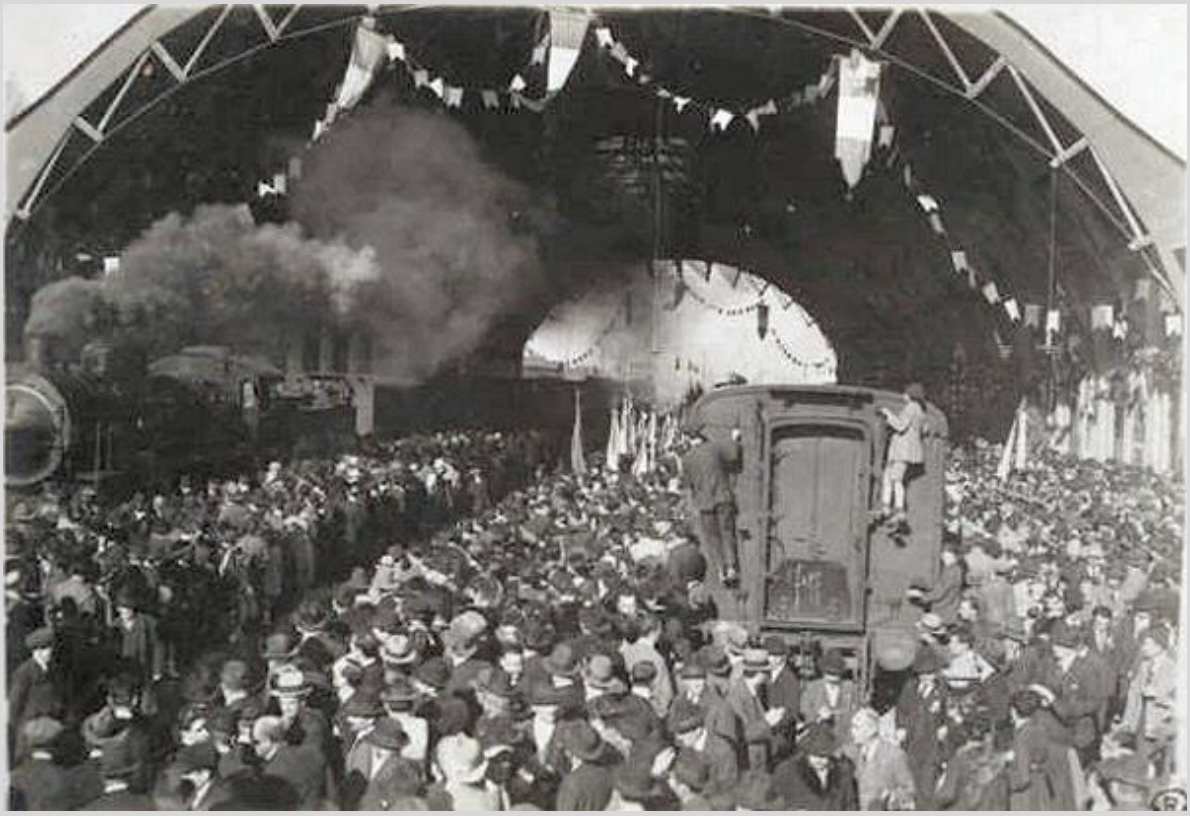

2) **Rito lungo l'itinerario del convoglio funebre.**

Il treno speciale che dovrà trasportare la salma a Roma partirà da Aquileia il 29 corrente alle ore 8 e percorrerà l'itinerario più oltre per esteso riportato.

Due mutilati saranno permanentemente di scorta al treno durante il percorso e si dovrà ad essi dare il cambio alle stazioni nelle quali il treno sosterà di notte (Venezia – Bologna – Arezzo - Portonaccio).

Perciò si dispone:

a) il Delegato Regionale per la Venezia Giulia designerà subito al *Comitato Esecutivo* suddetto *(Caserma Santa Caterina, Via Tre Novembre - Roma)* nonché al Comando del Corpo d'Armata di Trieste il nome e il recapito dei due mutilati di scorta da *Aquileia a Venezia* prendendo con quel Comando gli opportuni accordi;

b) il Delegato Regionale per il Veneto designerà al suddetto Comitato Esecutivo nonché al Comando del Corpo d'Armata di Verona il nome e il recapito dei due mutilati di scorta da *Venezia a Bologna.*

Inoltre provvederà d'accordo coi *Sotto-Comitati* locali, che sorgeranno in ogni città per le onoranze al Soldato Ignoto, onde partecipare alla guardia d'onore al feretro durante la sosta notturna che il convoglio farà alla stazione di Venezia;

c) ugualmente si regolerà il Delegato Regionale per l'Emilia, facendo capo al Comando del Corpo d'Armata di Bologna e a quel Sotto-Comitato locale per ciò che riguarda la scorta d'onore al feretro da *Bologna ad Arezzo* e per la guardia al feretro durante la sosta alla stazione di Bologna;

. d) le stesse disposizioni dovrà prendere il Delegato Regionale per la Toscana per la scorta da *Arezzo a Roma* e per la guardia d'onore ad Arezzo;

e) infine tutti i Delegati Regionali aventi giurisdizione nei territori attraversati dal treno speciale cureranno che le nostre organizzazioni delle città toccate dal convoglio non solo partecipino, ma abbiano, insieme con le famiglie dei caduti e con i combattenti, parte preponderante nelle onoranze rese alla salma durante la fermata del treno.

3) **Rito in Roma.**

a) Alla cerimonia in Roma dovranno intervenire tutte le Sezioni e Sottosezioni con bandiera e due rappresentanti ciascuna, scelti fra coloro che siano al tempo stesso più decorati, più feriti e di condizione sociale più umile;

b) le Sezioni che non avessero bandiera dovranno procurarsene provvisoriamente una presso a poco delle dimensioni prescritte (metri 1,25 X 1,25, senza stemma o con lo stemma del Comune, nastro azzurro) apponendovi il nastro con l'indicazione: *Associazione Nazionale Mutilati Invalidi di guerra, Sezione di… o Sottosezione…);*

c) per il foglio di viaggio, diaria, ecc. occorre attenersi alle disposizioni di cui alla circolare del Ministero della Guerra in appendice riportata, avvertendo che le nostre rappresentanze, appunto perché debbono essere scelte fra i mutilati più rappresentativi per le riportate ferite, debbono ottenere dalle autorità locali il trasporto in 2ª classe, anche se tale concessione non fosse stata ufficialmente accordata e comunicata.

d) per i grandi mutilati ed invalidi e per i mutilati più gravi, sarà provveduto con un centinaio di letti.

Per gli altri rappresentanti, data la mancanza degli alloggi e la grande affluenza dei forestieri in Roma in quei giorni, non si è potuto assolutamente provvedere che con giaciglio militare (paglericcio e coperte); **occorrerà quindi che le rappresentanze siano costituite di soci che sappiano adattarsi e sacrificarsi.**

Per le opportune predisposizioni sarà bene che le Sezioni e le Sottosezioni facciano d'urgenza conoscere a questo Comitato Centrale il nome e cognome, il grado e la qualità della mutilazione o della invalidità del loro rappresentante per il quale essi ritenessero doversi provvedere un alloggio di maggior riguardo.

Il C. C. cercherà di sistemarli con ogni mezzo, senza perciò prendere alcun formale impegno.

e) all'arrivo alla stazione di Roma, che dovrà avvenire nella giornata del i° novembre, non prima e possibilmente non dopo, le rappresentanze si presenteranno all'apposito *Ufficio Militare* funzionante nella stazione stessa dove saranno nostri incaricati, per ricevere tutte le indicazioni generali interessanti l'alloggio, l'orario delle cerimonie, i luoghi di radunata della Associazione, ecc.

Occorre tener presente che la radunata in genere si farà sul luogo destinato ai mutilati per assistere alla cerimonia, accedendovi le rappresentanze direttamente anche alla spicciolata.

Per opportuna conoscenza si rammenta che il giorno 2 novembre occorrerà essere a posto alla Stazione per ricevere la Salma prima delle ore 8¼ e il 4 novembre a piazza dell'Esedra prima delle ore 8;

f) il giorno 4 nel pomeriggio, ad ora e luogo di radunata da destinarsi, si effettuerà un grande corteo di Associazioni e di popolo che sfileranno in atto di omaggio dinanzi al tumulo del Soldato Ignoto;

g) durante la cerimonia l'austerità del contegno e il silenzio saranno il miglior omaggio alla Salma che si vuol onorare.

h) la sera del 4 alle ore 21 all'*Augusteo* il nostro *Carlo Delcroix* commemorerà la Vittoria italiana dinanzi ai combattenti di tutta Italia;

i) nella mattinata del 5 le rappresentanze dei mutilati si recheranno in corteo alla tomba del Segretario Generale *Gino Neri*, doveroso omaggio a chi incontrò la morte in servizio della nostra Associazione.

Riunione sullo spiazzale del Camposanto del Verano alle ore 10;

l) la Sezione di Roma — che tanti meriti ha per la mirabile e disciplinata azione svolta per la difesa degli interessi di tutti i mutilati d'Italia — farà gli onori di casa, ed ha all'uopo costituito una speciale Commissione per il ricevimento dei rappresentanti delle Sezioni, sedente per l'occasione presso la «Sala Minerva» in via Cernaia, nelle vicinanze di piazza dell'Esedra.

Della Commissione faranno anche parte il Delegato Regionale del Lazio ed un rappresentante di questo C, C. ed è *esclusivamente ad essa che dovranno far capo per qualsiasi iniziativa o*

chiarimento i delegati delle Sezioni: ciò ad evitare possibili confusioni od incidenti, facilmente prevedibili per l'enorme affluenza di intervenuti alla cerimonia;

m) ad evitare recriminazioni e inconvenienti, già verificatisi lo scorso anno per la celebrazione della Vittoria in Roma, è opportuno render ben noto ai soci che verranno in rappresentanza che l'Associazione non potrà con alcun mezzo, anche minimo, rispondere ad eventuali richieste per aumento di diaria o per rifusioni di spese di soggiorno o per passaggio di classe in ferrovia, ecc.

Coloro quindi che accetteranno di far parte delle rappresentanze dovranno, se vorranno procurarsi un trattamento speciale, provvedere o coi propri mezzi o coi mezzi della rispettiva organizzazione;

n) nel pomeriggio e nella sera del 5 le rappresentanze dovranno ripartire per le loro Sedi.

4) **Rito nelle altre città d'Italia.**

In tutte le città d' Italia saranno costituiti *Sottocomitati* locali, i quali dovranno organizzare, per lo stesso giorno e per la stessa ora in cui in Roma sarà tumulata sull'Altare della Patria la Salma del Soldato Ignoto, cerimonie improntate alla maggiore austerità per rendere omaggio al sacrificio degli umili che compirono interamente il loro dovere verso il proprio Paese.

Le nostre organizzazioni, per le stesse considerazioni che abbiamo fatte in principio, dovranno partecipare alle predette onoranze, con l'intento anzi di dare ad esse uno spiccato carattere popolare in nome e in rappresentanza della grande massa dei combattenti.

*

* *

I Delegati Regionali che hanno uno speciale compito da assolvere per effetto delle disposizioni sopra enunciate daranno un cenno di assicurazione telegrafica a questa Sede.

IL SEGRETARIO GENERALE
Ruggero Romano.

N. B. — La diramazione della presente circolare alle Sezioni e Sottosezioni è stata fatta direttamente da questo Comitato Centrale.

Tip. e Cart. L. Rossi - Via Ripetta, 75 - Roma.

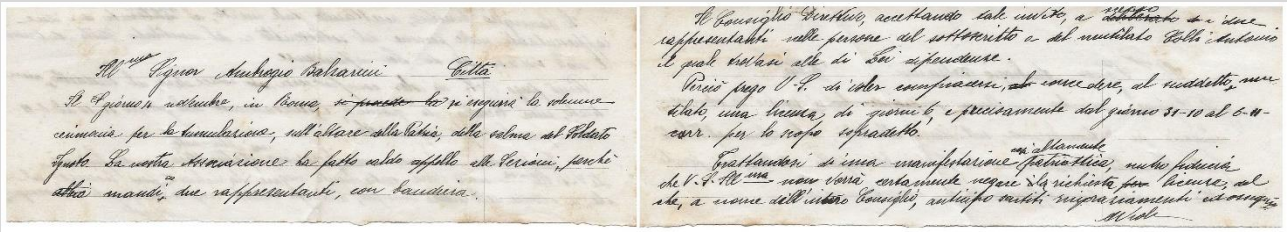

Ill.mo Signor Ambrogio Balzarini
Città

Il giorno 4 novembre, in Roma, si eseguirà la solenne cerimonia per la tumulazione, sull'altare della Patria, della salma del Soldato Ignoto.

La nostra Associazione ha fatto caldo appello alle Sezioni, perché mandi due rappresentanti, con bandiera.

Il Consiglio Direttivo, accettando tale invito, a scelto i due rappresentanti nelle persone del sottoscritto e del mutilato Colli Antonio il quale trovasi alle di Lei dipendenze.

Perciò prego V.S. di voler compiacersi, concedere, al suddetto mutilato, una licenza di giorni 6, e precisamente dal giorno 31 – 10 al 6 – 11 corr. Per lo scopo sopradetto.

Trattandosi di una manifestazione così altamente patriottica, nutro fiducia che V.S.Ill.ma non vorrà certamente negare la richiesta licenza, al che, a nome dell'intero Consiglio, anticipo sentiti ringraziamenti ed ossequi.

Attilio Violino

N 2845

24 ottobre 1

Ill.mo Signor COMANDANTE la Stazione RR.CC.

C I T T A'

Il Consiglio Direttivo di questo Sodalizio, ha incaricato i soci:

VIOLINO ATTILIO = Presidente = ex caporale mutilato di guerra alla coscia sinistra e decorato di medaglia d'argento al valore

e COLLI ANTONIO = Porta bandiera = Ex soldato mutilato del braccio destro

a recarsi a Roma per rappresentare questa Sezione alla solenne cerimonia per la Tumulazione, sull'Altare della Patria, della salma del Soldato Ignoto.

Perciò si prega la S.V.Ill.ma di voler compiacersi rilasciare il relativo foglio di Viaggio VIGEVANO = MILANO = ROMA, e ritorno

Essi partirebbero il giorno 31 corr. mese.

Trattandosi di mutilati di guerra, si prega la S.V.Ill.ma di voler mettere sul foglio di viaggio, l'autorizzazione di viaggiare in 2° Classe e con treni diretti. Certa che vorrà fare quanto sopra si richiede, si anticipa sentiti ringraziamenti.

Con la massima stima, si riverisce.

IL PRESIDENTE

Violino

IL SEGRETARIO

Colli Antonio

24 ottobre 1921

Ill.mo Signor COMANDANTE la Stazione RR.CC.

CITTÀ

Il Consiglio Direttivo di questo Sodalizio, ha incaricato i soci: VIOLINO ATTILIO - Presidente - ex caporale mutilato di guerra alla coscia sinistra e decorato di medaglia d'argento al valore e COLLI ANTONIO - Porta bandiera – ex soldato mutilato del braccio destro a recarsi a Roma per rappresentare questa Sezione alla solenne cerimonia per la Tumulazione, sull'Altare della Patria, della salma del Soldato Ignoto.

Perciò si prega la S.V. Ill.ma di voler compiacersi rilasciare il relativo foglio di viaggio VIGEVANO – MILANO – ROMA e ritorno.
Essi partirebbero il giorno 31 corr. mese.

Trattandosi di mutilati di guerra, si prega la S.V.Ill.ma di voler mettere sul foglio di viaggio, l'autorizzazione di viaggiare in, 2ª classe e con treni diretti. Certo che vorrà fare quanto sopra si richiede si anticipa sentiti ringraziamenti.

Con la massima stima, si riverisce.

IL PRESIDENTE
Attilio Violino

IL SEGRETARIO
Vittorio …

Associazione Nazionale
Mutilati ed Invalidi Guerra
Sezione di Vigevano (Pavia)
Piazza Mercato

Roma 1 – 11 – 1921

Caro Savioli,
arrivati oggi a Roma alle ore 9, ed ho fatto un bellissimo viaggio.
Domani comincerò a fare le commissioni per la Società. Raccomandi a Ranzini di far riuscire una buona manifestazione il giorno 4 corrente.
Saluti a tutto il Consiglio ed a te.
Attilio Violino

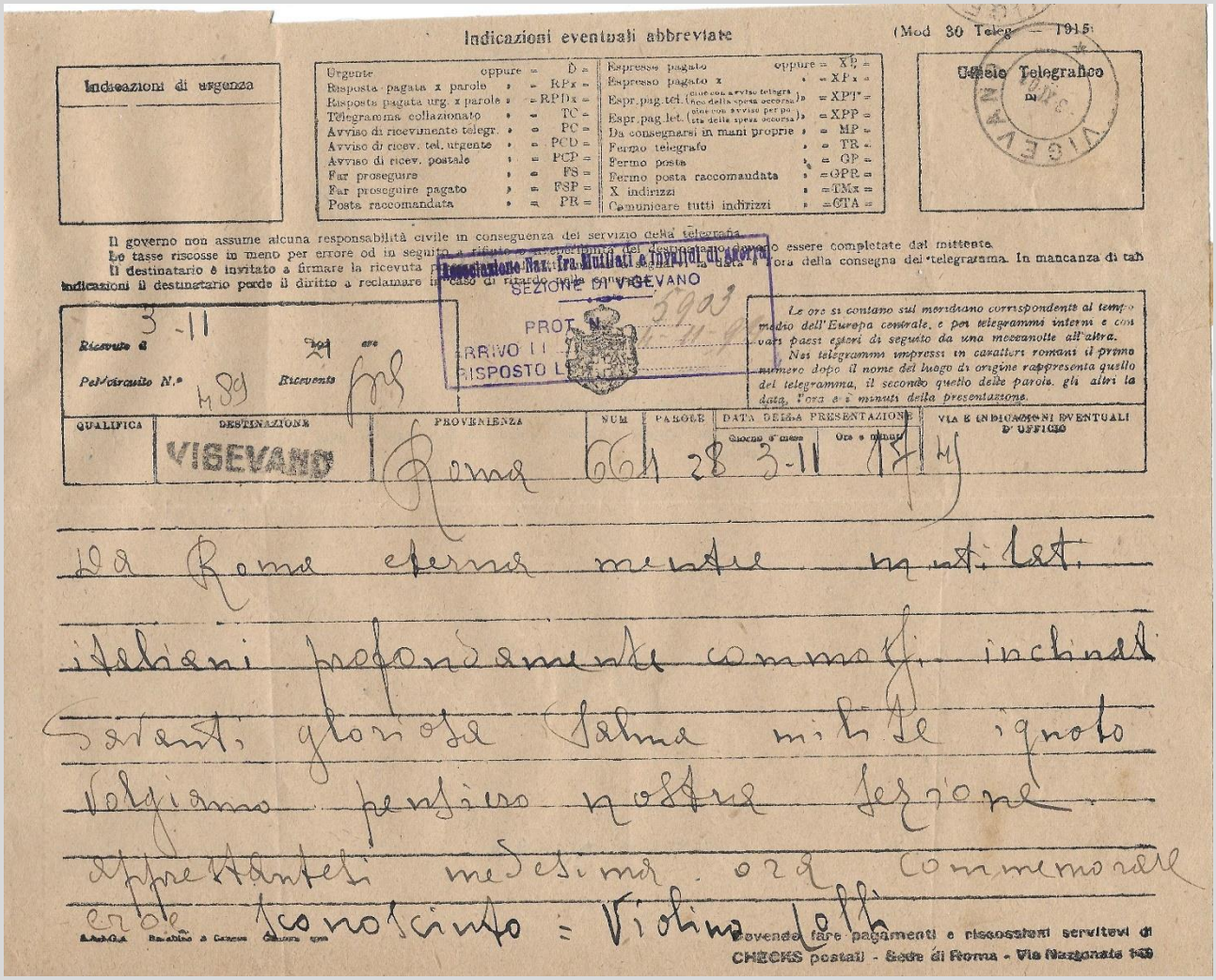

Indicazioni eventuali abbreviate (Mod 30 Telegr. — 1915)

Indicazioni di urgenza

Urgente	oppure =	D =	Espresso pagato	oppure =	XP =
Risposta pagata x parole	» =	RPx =	Espresso pagato x	» =	XPx =
Risposta pagata urg. x parole	» =	RPDx =	Espr. pag. tel. (con avviso telegra fico della spesa occorsa)	» =	XPT =
Telegramma collazionato	» =	TC =	Espr. pag. let. (con avviso per po sta della spesa occorsa)	» =	XPP =
Avviso di ricevimento telegr.	» =	PC =	Da consegnarsi in mani proprie	» =	MP =
Avviso di ricev. tel. urgente	» =	PCD =	Fermo telegrafo	» =	TR =
Avviso di ricev. postale	» =	PCP =	Fermo posta	» =	GP =
Far proseguire	» =	FS =	Fermo posta raccomandata	» =	GPR =
Far proseguire pagato	» =	FSP =	X indirizzi	» =	TMx =
Posta raccomandata	» =	PR =	Comunicare tutti indirizzi	» =	CTA =

Ufficio Telegrafico di

Il governo non assume alcuna responsabilità civile in conseguenza del servizio della telegrafia.
Le tasse riscosse in meno per errore od in seguito a rifiuto o accettazione del dispaccio, devono essere completate dal mittente.
Il destinatario è invitato a firmare la ricevuta [illegible] la data e l'ora della consegna del telegramma. In mancanza di tali indicazioni il destinatario perde il diritto a reclamare in caso di ritardo nella consegna.

Associazione Naz. fra Mutilati e Invalidi di Guerra
SEZIONE DI VISEVANO
PROT. N. 5903
ARRIVO 11
RISPOSTO L

Ricevuto il 3-11 ore 21
Pel circuito N.° 489 Ricevente [illegible]

Le ore si contano sul meridiano corrispondente al tempo medio dell'Europa centrale, e per telegrammi interni e con vari paesi esteri di seguito da una mezzanotte all'altra.
Nei telegrammi impressi in caratteri romani il primo numero dopo il nome del luogo di origine rappresenta quello del telegramma, il secondo quello delle parole, gli altri la data, l'ora e i minuti della presentazione.

QUALIFICA	DESTINAZIONE	PROVENIENZA	NUM	PAROLE	DATA DELLA PRESENTAZIONE Giorno 3° mese	Ore e minuti	VIA E INDICAZIONI EVENTUALI D'UFFICIO
	VISEVANO	Roma	661	28	3-11	17	45

Da Roma eterna mentre mutilati let.
italiani profondamente commossi inchinati
sartanti gloriosa salma milite ignoto
volgiamo pensiero nostra sezione
apprestantesi medesima ora commemorare
eroe sconosciuto = Violino Colli

Avvisi Bandino a Cassa Chiusura spese

Avendo fare pagamenti e riscossioni servitevi di CHECKS postali - Sede di Roma - Via Nazionale 140

Telegramma

Ricevuto il 3 novembre 1921 ore 21
Provenienza Roma numero 661 – Parole 21 giorno 3 novembre ore 17,45

Da Roma eterna mentre mutilati italiani profondamente commossi inchinati davanti gloriosa salma milite ignoto volgiamo preghiera nostra sezione apprestantesi medesima ora commemorare eroe sconosciuto. Violino - Colli

Lettera di ringraziamento di Conti Giuseppe.

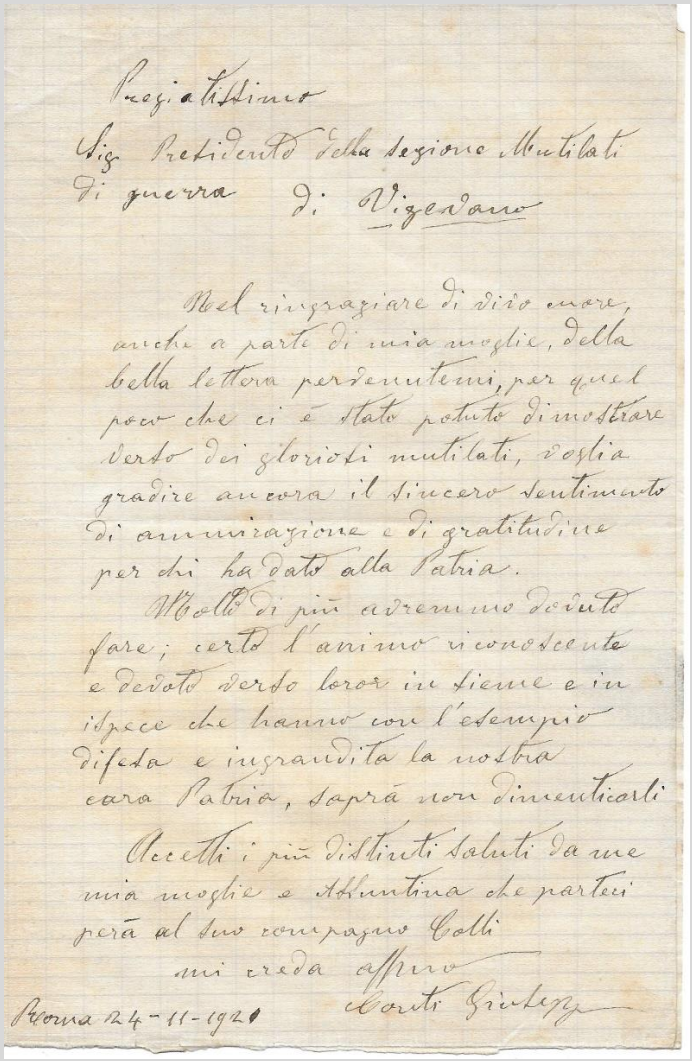

Pregiatissimo
Sig. Presidente della Sezione Mutilati di guerra di Vigevano

Nel ringraziare di vivo cuore, anche a parte di mia moglie, della bella lettera pervenutami, per quel poco che ci è stato potuto dimostrare verso dei gloriosi mutilati, voglia gradire ancora il sincero sentimento di ammirazione e di gratitudine per chi ha dato alla Patria.
Molto di più avremmo dovuto fare; certo l'animo riconoscente e devoto verso loro insieme e in ispece che hanno con l'esempio difeso e ingrandito la nostra cara Patria, saprà non dimenticarli.
Accetti i più distinti saluti da me, mia moglie e Assuntina che parteciperà al suo compagno Colli.
Mi creda affezionatissimo
Conti Giuseppe
Roma 24 – 11 – 1921

*

* *

Tutti i documenti riprodotti sono di proprietà dell'Associazione Mutilati ed Invalidi di Guerra Sezione di Vigevano. Senza autorizzazione scritta ne è vietata la copia, la riproduzione, la diffusione anche parziale e con qualsiasi mezzo della presente documentazione.